

12月

広報

しゅうわ

平成18年(2006)

No.450

主な内容

- 住民税が変わります…………… P 2
- ニュースフラッシュ…………… P 4
- 交流ひろば…………… P 6



大空に向けて発射！！

南小学校で11月18日、南小父親クラブ主催でペットボトルロケットの打ち上げが行われました。

参加した子供たちは、手作りでペットボトルロケットを作り上げ、大空高く打ち上げていました。

平成19年から

あなたの住民税が変わります。

Q. どうして変わるの？

A. より身近な行政サービスを効率よく行えるよう、国から地方へ税源の移譲が行われるからです。

「地方でできることは地方に」という方針のもと進められている三位一体改革。地方団体は国が国税として集めた財源の中から国庫補助金を受けており、その行財政システムは必ずしも自主性が高いとはいえません。

このため、地方団体が自主的に財源の確保を行い、住民にとって真に必要な行政サービスを自らの責任でより効率的に行えるよう国税から地方税へ、税そのものの形で3兆円の税源移譲をすることになりました。

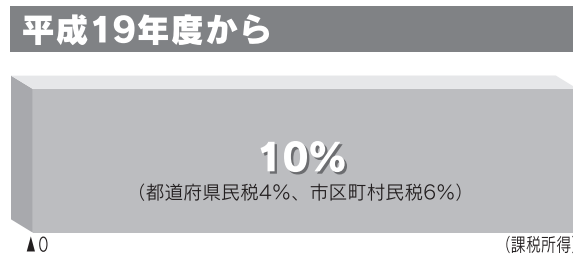
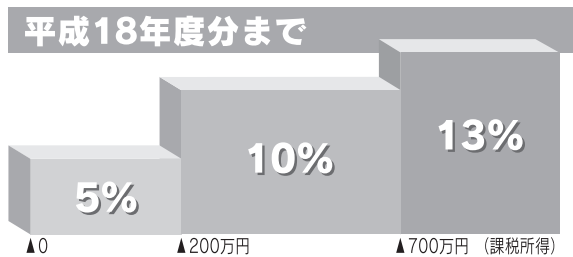

Q. どう変わるの？

A. 住民税所得割の税率が10%に統一されます。住民税所得割の税率は従来3段階の超過累進構造になっていました。これを所得の多い

少ないに関わらず一律10%の比例税率構造に変えることになりました。これによって高額所得者の多い地域に税収が集中することなく税源移譲が可能となります。

※この改正は、平成19年6月徴収分から適用されます。



●課税所得とは？…皆さんの給与や事業収入などは税法上「収入」と呼ばれるものです。「課税所得」とはこの「収入」から給与所得控除や基礎控除、扶養控除、社会保険料控除といった諸控除を差し引いた残りの金額のことです。この「課税所得」に税率をかけたものが「税額」となります。

Q. 税負担は増える？減る？

A. 税源移譲によって住民税が増えても、所得税が減るため、納税者の負担は変わりません。

住民税所得割の10%比例税率化に伴い、国が集める国税（＝所得税）の税率構造も見直されます。住民税については最低税率が5%↓10%に引き上げ、最高税率が13%↓10%に引き下げとなっています。所得税は逆に最低税率が10%↓5%に引き下げ、最高税率が37%↓40%に引き上げとなります。また、人的控除の差に対応した減額措置なども講じられます。これらの措置により、税源移譲の前後で「住民税+所得税」の納税者の負担は変わりません。給与所得者のほとんどの方は、所得税が平成19年1月から減り、住民税が平成19年6月から増えることとなります。

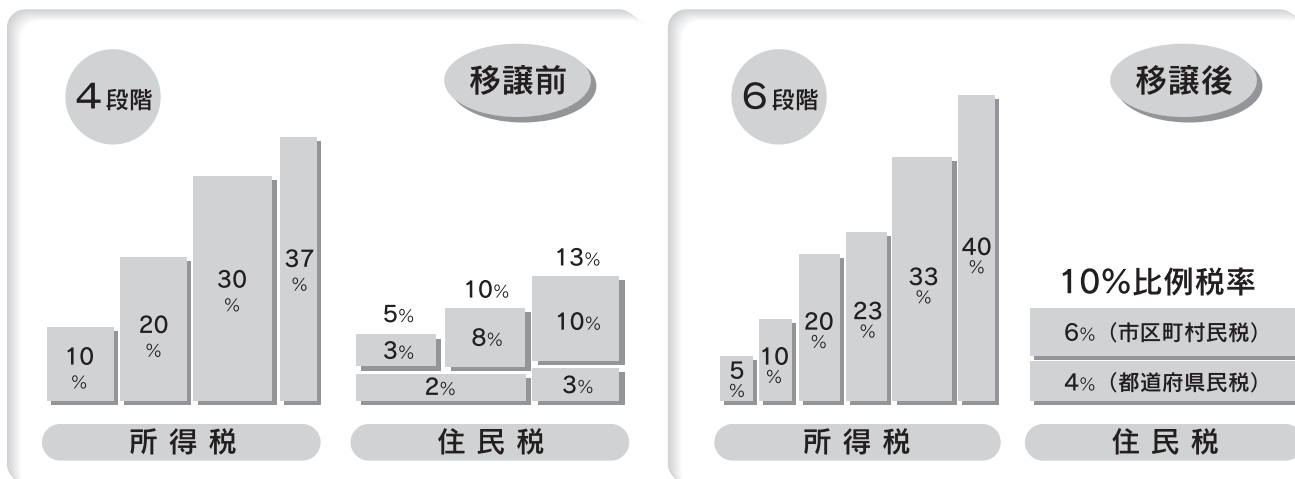

個々の納税者の負担合計は同じ

■モデルケース 税源移譲による負担変動（年額）

●独身者の場合

給与収入	税源移譲前 (単位：円)			→	税源移譲後 (単位：円)			=	負担増減額
	所得税	住民税	合計		所得税	住民税	合計		
300万円	124,000	64,500	188,500		62,000	126,500	188,500		0円
500万円	258,000	163,000	421,000		160,500	260,500	421,000		0円
700万円	474,000	307,000	781,000		376,500	404,500	781,000		0円
1,000万円	966,000	553,000	1,519,000		868,500	650,500	1,519,000		0円

●夫婦+子供2人の場合

給与収入	税源移譲前 (単位：円)			→	税源移譲後 (単位：円)			=	負担増減額
	所得税	住民税	合計		所得税	住民税	合計		
300万円	0	9,000	9,000		0	9,000	9,000		0円
500万円	119,000	76,000	195,000		59,500	135,500	195,000		0円
700万円	263,000	196,000	459,000		165,500	293,500	459,000		0円
1,000万円	688,000	442,000	1,130,000		590,500	539,500	1,130,000		0円

※夫婦+子供2人の場合、子供のうち1人が特定扶養親族に該当するものとしています。

※一定の社会保険料が控除されるものとして計算しています。

★上記は税源移譲による負担変動を示すものです。このほか平成19年分所得税、平成19年度分住民税から定率減税が廃止される等の影響があることにご留意ください。

※総務省パンフレットより抜粋

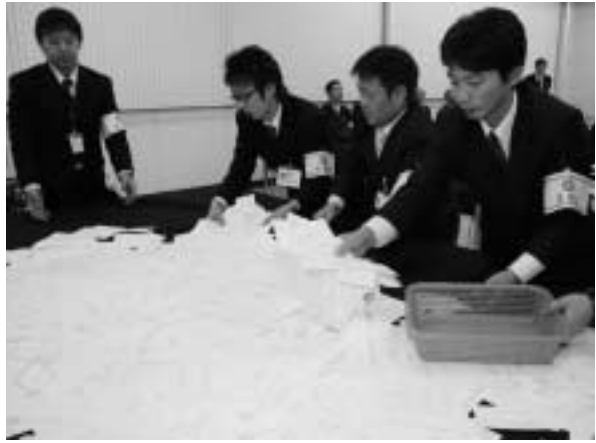

開票の様子

新人5人含む12人の議員が誕生

任期満了に伴う村議会議員選挙の投票が11月26日に行われ、新議員12人が誕生しました。

前回まで16人だった定数が、条例改正により12人に。

11月26日の告示には、13人が立候補。12の議席をめぐり、村内では21日から25日まで、選挙戦が繰り広げられました。

投票は午前7時から村内8か所の投票所で一斉に行われ、午後7時から役場会議室で開票されました。

当日の有権者数は、6、337人。投

票率は83・18%で、4年前の前回の投票率と比べると、8・49ポイント減少しました。

投票日翌日の27日には、星野寛司村選挙管理委員長から12人の新議員に当選証書が付与されました。

新議会議員は次のとおりです（敬称略・アイウエオ順）。

▼金井正夫、▼金子松二郎、▼倉澤俊雄、▼高橋幸一郎、▼高橋昇三、▼堤盛吉、▼中里信幸、▼林幸司、▼治田貞賢、▼藤井富夫、▼真下明雄、▼横坂先夫。

中学生74人が4日間の職場体験

中学生が地域の職場で働くことを学ぶ「チャレンジウィーク」が、11月6日から9日までの4日間、村内の29事業所で行われ、昭和中学校の2年生74人が職場体験をしました。

中学生たちは、自分で選んだ職場でそれぞれ『働くこと』を学習。職場を選んだ理由は『将来の夢』、『楽しそうだから』など様々ですが、実際に働くことで、大変なこと、楽しいことなど色々なことを学んでいました。

子育保育園に勤務した諸田李奈さん



◆それぞれの職場で頑張りました



は、「保育士になるのが夢です。子供の世話をしたり、一緒に遊んだり、たいへんだけど楽しいです」と楽しそうに話してくれました。



園児たちと仲良くおはなし

宝くじ助成事業で和太鼓を購入

（財）自治総合センターのコミュニティ助成事業により、生越区が和太鼓を購入しました。

同事業は宝くじの普及と広報を目的として、宝くじの収益金を財源に、地域の住民組織に助成しているもの。

生越区では3年前にも同事業で和太鼓を購入。生越太鼓として、村内のイベントなどで演奏を披露していました。参加メンバーが増えてきたため、今回の追加購入となりました。



購入した太鼓

優良青年農業者に村内の2夫婦



竹内さん夫婦



藤井さん夫婦

中学生が模擬議会で地方自治学

第2回中学生模擬議会が11月9日、役場で開催されました。

この模擬議会は、村議会の発案で行われたもので、今回で2回目。中学生にしても地方自治の役割について知ってもらうと昨年から始められました。

今年は中学生18人が模擬議会に参加。前回は澤浦誉由議長が務めた議長役も、今回は中学生が担当。立派に議長の大任を果たしていました。議員として参加した中学生からは、農業後継者問題やごみ処理問題、財政問題など、村の様々な問

題について質問がなされました。また、加藤村長の答弁に対して再質問をするなど、積極的な場面も見られました。



議員としてしっかり発言



ハイツ、議長

群馬県・上毛新聞社共催による第42回群馬県優良青年農業者表彰式が11月28日に県庁昭和庁舎正庁の間で行われ、竹内貞衛さん・まゆ美さん夫婦（宮貝戸）、藤井正浩さん・妙子さん夫婦（吹張）がそれぞれ表彰されました。

このたびの表彰を受けて、「日本一のコンニャクの産地に誇りを持ち、消費者に信頼される農業経営をしていきたいと思えます」と竹内さん。藤井さんは「大型機械の導入や貯蔵庫・作業場の改築で作業の省力化を図り、より良いものを作るため、ゆとりある栽培をしていきたいと思っています」とそれぞれ抱負を語ってくれました。

群馬県が竹内さん・林さんを表彰

群馬県交通安全功労者表彰が竹内昭彦さん（藤井）、林香さん（椽久保北）に贈られました。

同表彰は地域の交通安全に貢献し、事故防止に顕著な功績のあった人に贈られます。

竹内さん、林さんは平成13年4月からの6年間、林村交通指導隊員として、村内の交通安全の指導や事故防止などに活躍。隊の統括、指導にも尽力しました。

竹内さん、林さん、おめでとうございます。



受賞した竹内さん（左）と林さん

本

私は、本を読むことが好きで色々な本を読んでいます。その中の一冊で「フライ・ダディ・フライ」という本を紹介します。

この本は、「妻と娘の存在だけが誇りであり、守るためなら命の危険も厭わない」と信じている平凡な中年サラリーマンが主人公です。そんな彼の娘がある日、理不尽な怪我を負わされてしまう。しかし、娘のために何も出来ない自分に失望を感じていた。そんな中、出会った奇妙な高校生グループの力をかりて娘のため、不甲斐ない自分を変えるため、娘に怪我を負わせた相手（ボクシングチャンピオンの不良高校生）に挑んでいく」という話です。

この本を読んで、娘を思い、トレーニングを重ねていき、次々自分の限界を超えて日に日に体も心も変わっていく主人公の姿から達成感や爽快感が伝わってきて私もなぜか無性に体を鍛えたくなっていました。それと、主人公に関わる人々との交流がとても暖かくて心に響きました。この本の登場人物一人ひとりがいい味を出しているとおもしろかったです。あつという間に読めてしまうので、ぜひ読んでみてください。

◇ ◇ ◇ ◇ ◇
今回の登壇者は、渡部弘美さん（24歳・赤谷）です。



生方みゆき さん
(長者久保・23歳)



交 流 ひろば

新婚さん、金婚を迎えたご夫妻の登壇者を募集しています。自薦・他薦は問いません。皆さんどしどしご応募ください。【問い合わせ】役場企画課広報統計係 ☎24-5111 (内線32)

みんなの オアシス

ごみ袋有料化の成果は？

毎月、広報を楽しみにしております。

昭和村でもごみ袋が有料になってしまいました。ごみ減量のために高い価格になっていくとききました。

実際、有料になってから回収されているごみの量は減っているのでしょうか？その後の成果が知りたいです。

それから、広報で、「ごみ出しの工夫」、「ごみを減らすポイント」、「回収業者さんのひとこと」など取りあげてみてはどうでしょうか？

例えば「よくあるまちがったごみの出し方」や、「〇〇地区（〇〇宅）ではこんな工夫でごみを減らしています」といったかたちで、村内全体エコロジ化を目

指すのはいかがでしょうか？ぜひ企画してください。

村では、古着や文房具などの不用品をユニセフなどに寄附するために集めたりはしていません。もし行っていいなら教えてほしいです。行っていいのならばぜひ取り組んで欲しいです。 (M・I)

4月1日からごみ袋が有料になって、もうすぐ1年になります。ごみの量の変化などについては、そのときにお知らせしたいと思います。

「ごみ出しの工夫」などについては、これから検討したいと思います。

古着などの回収は、現在村では行っていません。村以外の団体が行っている場合もありますので、その時には、ご紹介いたします。

(企画課広報統計係)

「除雪」安全な冬のために

除雪道路



※除雪作業は、図に示す道路のみ行います。
この他の道路は原則として除雪しません。

今年も雪の季節がやって来ました。村では、皆さんが安全で快適に過ごせるよう、除雪・砂撒き作業を行います。春が訪れるまで、雪道での安全運転をお願いします。

作業は状況により遅れる場合があります

作業は、通勤・通学時までには終了させる予定ですが、降雪量によっては除雪の時間が遅れたり、片側1車線のための除雪になることがあります。除雪車の台数に限りがありますのでご了承ください。

路上駐車は除雪の大敵

路上駐車は、除雪作業が遅れるだけでなく、除雪車が道路に入らず、除雪できなくなる場合があります。

みんなに迷惑をかける路上駐車をなくしましょう。

出入口の雪は個人で

片付けてください

除雪は、車や歩行者が安全に道路を通行できるように、道路上の雪を両側に寄せています。このため、家の玄関前や車庫前に雪が残

ってしまいます。なるべく早く道路の除雪を完了させる必要があるため、除雪後の出入口の雪の後片付けは、各家庭で行ってください。

また、段差ができるなど危険ですので、雪を道路へ出すのはやめてください。

倒木、竹などの処理は所有者が行ってください

雪の重みにより倒れた木や竹は所有者が責任をもって片付けてください。緊急性があるものについては役場で伐採など必要な処置を行いますので、ご了承ください。



問い合わせ 役場建設課

☎ 24-5111 (内線35)

116チームが熱戦を展開



ネットぎわでの激しい攻防

第39回村民バレーボール大会が11月3日、村総合運動公園多目的グラウンドを主会場に開催されました。

参加した116チームはA、B、C、D、Eの各部とソフトバレーの部に分かれ熱戦を展開。

Aの部の決勝では、アスレタAと常木Cが対戦。接戦を制したアスレタAが優勝を果たしました。

各部の結果は次のとおりです。

〔優勝〕Aの部…アスレタA、Bの部…誠友会、Cの部…昭和中学校A、Dの部…第二保育園うめ組、Eの部…チーム竹澤、ソフトバレーの部…友遊倶楽部



全員で準備体操

百科事典を寄贈



「村に役立てれば」と唐澤さん

このほど、常木の唐澤一豊さんから村公民館図書室にブリタニカ国際大百科事典や電子ブックプレイヤーなどを寄贈していただきました。

図書室に備え付けてありますので、どうぞご利用ください。

唐澤さん、ご厚意ありがとうございました。

地球温暖化について学ぶ

村、利根沼田県民局、NPO法人清流会による環境問題学習会が12月1日、村公民館多目的ホールで開催されました。

清流会のメンバーをはじめ、利根沼田からおよそ150人が参加。地球温暖化問題など環境問題について学習しました。

講師の藤野純一さんは、気温上昇と二酸化炭素の関係や野菜生産に対する影響などを様々なデータを使って説明。わかりやすく話していました。

講演の中で藤野さんは、豊かさの価値基準の見直しやスローライフなど二酸化炭素削減の提案をしていました。



資料を使い説明する藤野さん

PICK UP Sports & Topics

スポーツ&トピックス



お父さん、上手につくってね

父親クラブがイベント開催

南小父親クラブ（竹之内信一会長）では11月18日、南小学校の児童を対象に、ペットボトルロケットの打ち上げなどを行いました。

晴天に恵まれたこの日、会場となった南小学校には22組の親子が集合。大河原小学校の中島正裕先生の指導で、1時間ほどでロケットを完成させました。

全員のペットボトルロケットが完成した後は、校庭でゲームの開始。50m程離れた的に、どれだけロケットを近づけてとばせるかを競いました。

ゲームが終了した後は、昭和の森山荘に移動し、手作りピザを作り、参加者みんなでおいしく食べました。

秋の夕べ音楽会



見事な演奏を披露

昭和中ブラスバンド部の「秋の夕べコンサート」が10月22日、村公民館多目的ホールで行われました。

コンサートは約2時間にわたって行われ、クラシックやアニメ、童謡などの曲が演奏されました。来場したおよそ200人の観客たちは、同部員16人の演奏する13曲に来場者は聴き入っていました。

文化祭に村内の力作がズラリ



お茶の作法に緊張



見事な作品を鑑賞

第47回村文化祭が11月22・23日、村公民館で開催されました。

この文化祭は、村公民館・文化協会の共催で行われており、文化協会加盟団体や保育園児、小中学生らが作品を出品しています。2日間で、およそ1600人が来場し、展示や催しを楽しみました。

会場となった公民館内には、書道、絵画、生け花などレベルの高い作品がズラリ。来場者たちの目を楽しませていました。

村のお知らせ

役場 電話 24-5111
 教育委員会 電話 24-5120
 公民館 電話 //

不動産公売中止のお知らせ

税務課 内線19

平成19年1月30日(火)に予定されていた不動産公売は、中止になりました。

こころの健康講演会のお知らせ

保健福祉課 内線26

こころの健康センター宮永所長を講師に迎え、こころの健康講演会を実施します。基本健康診査のときに行つたこころの健康調査結果をふまえて、認知症及び高齢者のうつ予防講演会を開催します。ぜひお出かけください。

■日時 平成19年1月12日(金) 午前10時30分

■場所 村地域活性化センター

■問い合わせ 保健福祉健康課

シニア料理教室を開催します

保健福祉課 内線26

寒いからといって、毎日家の中に閉じこもっていませんか? 毎日を元気に過ごすためには食事が基本です。

村では、誰でも簡単に作れる男性のための料理教室を開催します。村食生活改善推進員がお手伝いをしますので、ぜひご参加ください。

■日時 平成19年1月17日(水) 午前10時

■場所 村保健センター

■内容 調理実習

■申込締切 1月12日(金)

■その他 エプロンをご持参ください。

■申し込み・問い合わせ 保健福祉健康課



12月19日(火)に

行政相談所を開設

総務課 内線14

12月19日(火)、昭和村総合福祉センター内に行政相談所を開設します。

道路・河川の整備、登記・農地転用・年金など、苦情や意見・要望などがありましたら、ご相談ください。

相談は無料で、秘密は厳守されます。

なお相談日以外でも、口頭や電話、手紙などでも受け付けています。

■時間 午後1時から4時

■行政相談員 加藤武(森下800)、☎24-60009

■問い合わせ 役場総務課

障害者相談センターを

開設

保健福祉課 内線26

障害者自立支援法に基づく「地域生活支援事業」として、障害がある方への相談支援事業が始まりました。

昭和村では、村内にある社会福祉法人北毛清流会に相談支援事業を委託し、相談に対

国勢調査集計結果

平成17年国勢調査基本集計結果(18年12月公表)における昭和村の人口及び世帯数は次のとおりです。

()内は平成12年国勢調査確定数

人口 7,783人
 (7,878人 ▼95人)
 男性 3,793人
 (3,831人 ▼38人)
 女性 3,990人
 (4,047人 ▼57人)
 世帯数 2,268世帯
 (2,164世帯 104世帯)

※平成17年は施設世帯3世帯を含む

第49回昭和村成人式

第49回昭和村成人式を1月7日(日)に、村公民館多目的ホールで行います。

今回の新成人は昭和61年4月2日生～昭和62年4月1日生です。

本村出身者で、現在、就職・進学などで村外に住んでいる人も出席できます。対象の皆さんはぜひ、出席してください。

■問い合わせ

教育委員会事務局
 ☎24-5120



昨年の様子

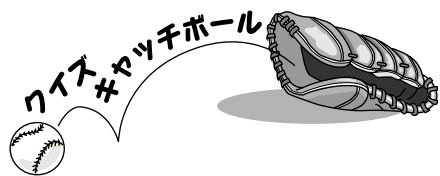

■もんだい

任期満了に伴う村議会議員選挙が行われ、昭和村に新しい議員が誕生しました。

では問題です。今回から議員定数は、16人から？人になったのでしょうか？

■応募規定

▶村に住んでいる人・勤めている人などなたでも応募できます。▶賞品＝正解者の中から抽選で図書券500円分を差上げます。▶締め切り＝1月4日(木)。▶発表＝1月号「広報しようわ」。▶答えは必ずハガキに書き、下記要領で応募してください。

こたえ
住所(行政区も)
氏名・年齢
TEL
投稿欄…広報でとりあげてほしいことや気がついたことなど書いてください。

切手
37911298
昭和村大字系井三八
昭和村役場
企画課
広報統計係

▷11月号のクイズの答えは、「第9回」でした。応募総数は9通。当選者は次のとおりです(敬称略)。おめでとうございます。

- ★根 岸 恵理子 (8歳) 池 原 沢
- ★真 下 あかね (8歳) 鎌 田 謙
- ★太 田 薫 (6歳) 鎌 田 謙

応じられるよう、たけのご学園内に「昭和村障害者相談支援事業所」を開設しました。身体障害、知的障害、精神障害の方々の生活や福祉サービスの利用などについてお気軽にご相談ください。

■事業の主な内容 障害者や家族等からの生活、医療、福祉等に関する相談への対応
・福祉制度、サービス等に関する情報提供
・関係機関等との連絡調整及びネットワークづくり
・障害者の虐待防止と権利を擁護するための事業

■住所 昭和村大字川額130番地

■連絡先 ☎24-6111
6 24-6117



学生は承認を受けると保険料納付が猶予されます

日本に住む20歳以上60歳未満の人は、全員が国民年金に加入しなければなりません。20歳以上の学生も国民年金に加入することになっていますが、収入が一定額以下の学生については、申請して承認を受けることにより、学生期間中の保険料の納付が猶予される『学生納付特例制度』があります。

この制度は、家族の収入に関係なく、学生本人の所得を基準として審査が行われます。

す。ほとんどの場合、学生本人に所得がないことから、大部分の学生はこの制度に該当すると思われれます。(一部の学校はこの制度の対象になりません)

保険料の納付猶予を受けている期間中に万が一の事故などで障害を負った場合には、障害基礎年金を受けることができます。また、猶予を受けた期間は年金を受けるための資格期間に算入されますが、老齢基礎年金額には反映しません。満額の老齢基礎年金を受けするためには、10年以内に保険料を納めること(追納)が必要です。

承認期間は、平成19年3月までです。学生納付特例制度を申請される方は、役場住民係で手続きをしてください。申請は毎年必要です。

広報文芸

俳句

老女とて酔いたき日あり星月夜 林 町子
落鮎を見守り送る川瀬かな 梅沢 まつ

独り身と栗飯炊きてれる人 坂田 保男
林道に一本の彩秋あざみ 須藤 澄子

落鮎や運命の堰へ導かる 大河原 一郎
字を忘れ八十路は寂し秋日記 新木 武治

生涯の華は短かし結さびぬ 小林 仁作
強がりを言っても独り夜半の秋 狩野 亀男

短歌

中学の組立て体操見つめて 固く握りぬ汗ばみし手を 林 みよ

世話になる申しわけなさど情けなさもやがて薄れり不治の病に 堀沢 進

多種多様の世相の縮図みる如く村の祭りの秋を賑はふ 和南城 きの江

植象かへてすでに枯れたる山茶花に朝顔巻きて枝毎に咲く 川端 もと

老人種目輪投げ終れば一人づつそひし生徒が肩もみくれる 沢浦 芳枝

汗山を杉生にかへし若き日の汗匂ひくる五尺の鎌に 今井 與兵衛

水溜まりあちこちに見るも清しかりとりどりの傘参道つむる 堤 み糸

色褪せし旅のアルバム開き見て天逝の友の在りし日想ふ 須藤 澄子

くらしの 情報 報

広く村民の皆さんに呼びかけたいことがあります。このページをご利用ください。

お知らせ

国有林モニターを募集します

◆利根沼田森林管理署

国有林の管理経営に皆さんの声を反映していくため、国有林モニターを募集します。

▼募集期間 平成18年12月1日～平成19年1月12日(当日必着)

▼応募資格 関東森林管理局管内居住の成人

▼応募方法 氏名、性別、生年月日、年齢、住所、電話番号、職業、モニターを知ったきっかけ及び応募理由を記載の上、郵便ハガキにて応募。

▼申し込み 〒371-8508 群馬県前橋市岩神町4

16-25 関東森林管理局
国有林モニター担当

ニユーイヤ駅伝

◆利根沼田県民局

わが国のトップランナーがその健脚を競う、全日本実業団対抗駅伝競争大会(ニユーイヤ駅伝)が、来年1月1日に群馬県で開催されます。

この大会は、新年のテレビ生中継を通じて「群馬」が広く全国に紹介されます。

是非ご声援ください。

▼日時 平成19年1月1日

(月) 午前9時5分～

▼放送局 TBS系列28局フルネット

ルネット

親子ふれあい交流事業 参加者募集

◆県母子寡婦福祉協議会

▼期日 平成19年2月18日(日)

▼場所 水上宝台樹スキー場

▼参加対象 県内に在住する

母(父)子家庭の母(父)と

子(18歳未満)並びに寡婦

▼定員 親子合わせて15名

(応募者多数の場合は抽選)

▼参加費 母(父)親3、0

00円、子供(18歳未満)2、

000円、3歳未満5000円

▼乗車場所 沼田市運動公

園、館林市役所、太田バスタ
ミナル、伊勢崎市役所、高
崎駅東口、新前橋駅東口、ら
らん藤岡、渋川市役所

▼募集締切 平成19年1月26

日(金) 必着

▼申込方法 往復はがきに住

所、電話番号、参加者全員の

氏名、年齢、希望乗車地を記

入して申し込みください。

▼申込・問い合わせ 〒37

1-0843 前橋市新前橋町

13-12(財)群馬県母子寡婦

福祉協議会 ☎027-255

16036

利根沼田男女にいきいき講 演会

◆群馬弁護士会

日本人女性として初めて宇宙飛行を行った妻(向井千秋氏)を支え、実際に経験、見聞きしたことを通じて、男女が共に生きることについて語ります。

▼日時 平成19年1月14日

(日) 午後1時30分～

▼場所 利根沼田県民局庁舎

101会議室

▼テーマ 「女房が宇宙を飛

んだく女性の生き方、男女の

新たな共生」

▼講師 慶應義塾大学助教授

向井万起男氏

▼募集人数 150人程度

第1・3土曜日は 公民館図書室へ

期 日	特 集
12月16日(土)	クリスマス
1月6日(土)	話題になった本
20日(土)	〃

■時間 午前10時～午後2時

■小学生向けの特集

12月 クリスマスの絵本

1月 寒い絵本

■問い合わせ 村教育委員会

事務局 ☎24-5120

おまわりさんからのお知らせ

年末・年始特別警戒の実施

～事件・事故を防止し、明るい新年を～

年末・年始は何かとあわただしい日々が続く、その隙を狙ったひったくり、空き巣等の犯罪や、思わぬ事故の発生が予想されます。

次のことに心がけて明るい新年を迎えましょう。

『子供を犯罪被害から守る』
『ひったくり・空き巣に注意』
『自動車盗などの乗り物盗や車上狙いに注意』
『交通事故防止』
『雑踏事故に注意』

特設人権相談所

家庭内や隣近所のもめごとなどでお悩みの人は、ご相談ください。村人権擁護委員が相談に応じます。◆日時：1月8日（月）、午後1時30分～4時、◆会場：役場会議室。

健康相談

高血圧や糖尿病などでお悩みの人は、ご相談ください。役場保健師が相談を受けます。◆日時：12月27日（水）、午後1時～4時、◆場所：村保健センター ☎24-5142。

こころの相談

「眠れない」、「イライラして落ち着かない」など、心に悩みを持つ人はご相談ください。専門家が相談に応じます。◆日時：1月5日（金）、午後1時30分～（事前に電話予約を）、◆会場：沼田保健福祉事務所 ☎23-2185。

女性相談センター

パートナーからの暴力やさまざまな悩みを持っている女性の相談や支援を行います。◆日時：平日午前9時～午後8時、土日祝日午後1時～5時 ◆相談専用電話 ☎027-231-4488

今・月・の・納・期

国民健康保険税7期、固定資産税3期、介護保険料5期は12月25日（月）が納期です。完納にご協力ください。

わが村の人口

人口	7,880人 (+6)
男	3,885人 (±0)
女	3,995人 (+6)
世帯数	2,239人 (-3)
※ ()内は前月比	
12月1日現在 (住民基本台帳人口)	

▼申込・問い合わせ 電話、FAXまたはEメールで氏名、市町村名、電話番号をお知らせください。
利根沼田県民局利根農業事務所 ☎23-0338、FAX22-1274、Eメール tonenou@pref.gunma.jp
▼申込期限 平成18年12月28日（木）

個人向け普通救命講習 会参加者募集

利根沼田広域消防本部では、人工呼吸、心臓マッサージやAED（自動体外式除細動器）を使用した除細動、止血の方法など、個人向け普通救命講習会を開催します。
▼日時・場所 平成19年1月28日（日）午前9時～12時
利根沼田広域消防本部

放送大学4月入学生募集！

放送大学群馬学習センター
放送大学では平成19年度第1学期（4月入学）の学生を募集中です。
放送大学はテレビやラジオの放送を利用して授業を行う通信制の大学です。心理学・福祉・経済・歴史・文学など、幅広い分野を学べます。キャリアアップのため、生学習や退職後の生きがい作りとして、幅広い世代、職業の方

方が学んでいます。
○15歳以上の方なら、1科目から学習する選科履修生・科目履修生として入学できます。
○18歳以上の大学入学資格をお持ちの方なら、無試験で全科履修生として入学でき、4年以上在学して、124単位を取得し卒業すると、学士（教養）を取得できます。
○体系的にひとつの分野を学べるように大学が指定した科目群から一定数単位を取得した方に認証状を差し上げます。
▼資料請求・お問い合わせ
放送大学群馬学習センター
371-0032 前橋市若宮町1-13-2、TEL027-230-1085 <http://www.u-air.ac.jp>
▼募集期間 12月15日（金）～2月15日（木）

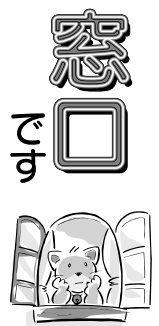

うぶごえ

□お誕生おめでとうございます。

下宿・米山 優史くん
秀俊さんの子11月4日生
芳江
常木・加藤みまりちゃん
美則さんの子11月10日生
恵美
根岸・松井 愛琉くん
貴幸さんの子11月10日生
卓美
入原上・板橋のどかちゃん
久昭
久美子さんの子11月13日生

11月届出分

おくやみ

■ごめい福をお祈りいたします。

中野上 根岸 成康さん 78歳 10月31日没
池原 小林宇藤太さん 85歳 11月3日没
入原上 堤 昭之助さん 73歳 11月12日没
吹張 若山みどりさん 88歳 11月12日没
松ノ木平 南雲 輝作さん 77歳 11月16日没
松ノ木平 森戸 初枝さん 78歳 11月23日没
赤城原 金井フミエさん 75歳 11月25日没
永井下 狩野 秀夫さん 72歳 11月26日没

※掲載を希望されない方は、届出の際に申し出てくだ

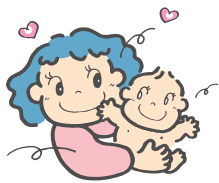

ママ忘れないで!

■乳児健診…12月20日(水)。受付時間/午後1時~2時。対象/平成17年12月・18年2月・5月・8月生まれの子。内容/内科診察、身体測定、保健・離乳食・歯科相談など。

■つぼみの広場…1月9日(火)。時間/午後1時~4時。対象/0歳~1歳児。内容/おっぱいマッサージ、保健師の育児相談、身体測定、赤ちゃん体操など。

■幼児健診…1月10日(水)。受付時間/午後1時~2時。対象/平成15年9月~10月生まれ、平成17年5月~6月生まれの子。内容/内科診察、身体測定、歯科診察、歯みがき・保健・栄養相談など。

■乳児健診…1月24日(水)。受付時間/午後1時~2時。対象/平成18年1月・3月・6月・9月生まれの子。内容/内科診察、身体測定、保健・離乳食・歯科相談など。



加藤 莉子 ちゃん(2歳7か月)

平成16年5月9日生・中内出 父・仁さん、母・由香さん
「最近、テレビを見ながらダンスをするようになりました。普段家では、お母さんと遊んだり、人形でままごとをしたりしています。キャラクターではくまのプーさんとミッフィーが好きです。食べ物は何でもよく食べますが、特にめん類が大好き。将来は、優しい子に育て」とお母さん。



真下 美優 ちゃん(1歳7か月)

平成17年4月13日生・森下 父・敏一さん、母・愛子さん
「スプーンで上手にご飯が食べられるようになりました。普段はママやパパ、家族みんなと遊んでいます。シャボン玉遊びが大好きです。キャラクターはくまのプーさんとダンボが好き。食べ物では、めん類、納豆、みかんが好きです。将来は、優しく、自分の考えを持って行動できる子になって」とお母さん。

すくすくちゃん



300

掲載希望の人は
役場企画課まで

ちっちなこてん

今月のテーマは

「クリスマス」

今月は
第二保育園の
5歳児です

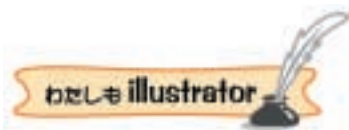

▶ 真下あかね



▶ 太田 薫



▶ PN. 小林



ふるまき しん 古崎 詩門くん



いしじょうや 石井 稔也くん



たかなぎのりひろ 高柳 成広くん



はやしまさと 林 政斗くん

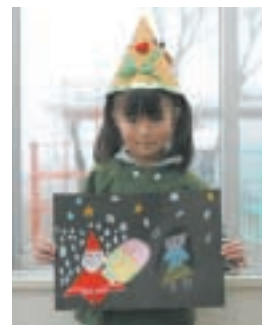

あべみいな 阿部未唯奈ちゃん