

広報しゅうわ

4

Apr. 2026
No.682

未来信じて飛び立とう

【今月の表紙】 3月13日、昭和中学校で卒業式が行われました。卒業を迎えた53人の生徒たちは、支えてくれた方への感謝を胸にかけがえのない時間を過ごした校舎を後にしました。

CONTENTS

- 03 ともに学び、ともに育つ学び舎づくりvol. 11
- 06 ニュース・トピックス
- 08 令和8年度新役員さんを紹介します
- 10 **お知らせ 1**
昭和村議会議員選挙について ほか
- 11 **お知らせ 2**
犬の登録と狂犬病予防注射 ほか
- 12 暮らしの情報
- 14 ふるさと昭和～歴史を訪ねて～
地域包括支援センターだより
- 15 環境ナビ／野菜食活
- 16 **特集**
令和8年度昭和村当初予算
- 20 交流ひろば
- 22 すこやかちゃん／ちっちなこてん ほか

◎今月の納税／納期をお忘れなく

- 介護保険料…………… 1期分
 - 後期高齢者医療保険料…………… 1期分
- <納期限> 4月30日(木)
- ※口座振替をご利用の方は預貯金残高の確認をお願いします。

♻️5月のごみ収集

- 当日の朝8時30分までに各ステーションへ
- 燃やせるごみ…………… 毎週月・金曜日
 - 燃やせないごみ・製品プラスチック
東地区19日(火)／南地区21日(木)
 - 容器包装プラスチック…………… 12日(火)・26日(火)

昭和村 公式

ホームページ

広報しょうわ

検索

くらしに関わることや、イベント・観光、村の施策に関する情報を提供しています。広報しょうわ電子版もご覧いただけます。



ホームページ

昭和村 公式 SNS

Facebook・Instagram・Youtube

村は、公式SNSにより身近な話題や観光など、魅力的な情報をタイムリーに発信しています。
※通信料は利用者の負担となります。



facebook



Instagram



Youtube

< 広報紙アプリ配信 >



スマートフォンやタブレット端末へ、広報しょうわを配信します。
※通信料は利用者の負担となります。



マチイロ

< 情報メール >

昭和村集めーる

登録制メール配信システムです。村の防災情報や気象情報、村からのお知らせを随時配信しています。



昭和村集めーる

< 電話 >



光電話サービス

(旧昭和村テレドーム)

☎0278-25-8008

防災行政無線の放送内容をお聴きいただけます。
※通話料は利用者の負担となります。

< 防災 >

雨量観測システム

<http://shouwa-staff.tenki.ne.jp>
雨量観測情報と、気象情報が確認できます。
※通信料は利用者の負担となります。



雨量監視システム

Yahoo! 防災速報

災害情報をリアルタイムに配信する、スマートフォンアプリです。避難場所も確認できます。
※通信料は利用者の負担となります。



Yahoo! 防災速報

< FMラジオ >

FM OZE

村行政情報番組
とれたて情報昭和村

放送日：毎週土・日曜日午前9時50分～10時

※緊急告知ラジオ訓練放送は、5月18日(月)正午

76.5
MHz

昭和村統合小中学校推進協議会

ともに学び、ともに育つ学び舎づくり

▶ 問合せ 教育委員会学校教育係 ☎ 24-5120



3月19日(木)に開催した第12回推進協議会では、「建設候補地別の建設費」、「スクールバス運行費用の試算」、「候補地評価シート」について協議を行いました。

総事業費60億円を想定

候補地別の建設費は、総事業費60億円を基準とし比較検討を行いました。また、校舎などの建物がある候補地は解体した場合の試算も行いました。なお、総事業費60億円のうち32億円が国からの補助金や地方交付税により措置される見込みです。

スクールバス運行費用を試算

スクールバス運行費用は、現在、中学校で運行しているスクールバスの経費(1台あたり1,200万円)を基に試算しました。スクールバスの運行本数は、令和13年度の児童生徒数を見込み、距離を『小学生2km、中学生は2kmと4kmの2パターン』で試算しました。おおよそ1億円から1億8千万円を見込んでいます。詳細については村ホームページからご覧ください。なお、運行費用の財源は地方交付税が措置される見込みです。

候補地評価シートは再検討

候補地評価シートでは、関連法規の準拠や安全性など10項目について、グループで協議し理解を深めましたが、更に熟度を増すために持ち帰り検討し、後日報告することとしました。

候補地別建設費

01 糸井総合福祉センター東側 (敷地面積34,000㎡)

新規 総事業費69億円

図内説明	
	校舎、体育館
	グラウンド、野球場
	駐輪場、ロータリー

- 各種施設
- 小学部校舎 4,476㎡
 - 小学部体育館 919㎡
 - 中学部校舎 3,552㎡
 - 中学部体育館 1,138㎡
 - 武道場 540㎡
 - 部室 175㎡
 - コミュニティモール
 - 放課後児童クラブ
 - 駐車場88台
 - 駐輪場
 - バスロータリー



協議会の詳細は特設バナーから

推進協議会の詳細について、下記の二次元コードまたは特設バナーからご覧ください。

昭和村統合小中学校推進協議会

▲特設バナー(イメージ図)

▲村ホームページ

03 総合運動公園 (敷地面積58,000㎡)

新規 総事業費70億円



各種施設

小学部校舎 4,476㎡	コミュニティモール
小学部体育館 919㎡	放課後児童クラブ
中学部校舎 3,552㎡	駐車場156台
中学部体育館 1,138㎡	駐輪場
武道場 540㎡	バスロータリー
部室 175㎡	

02 東小学校 (敷地面積35,000㎡)

校舎を使用 総事業費58億円

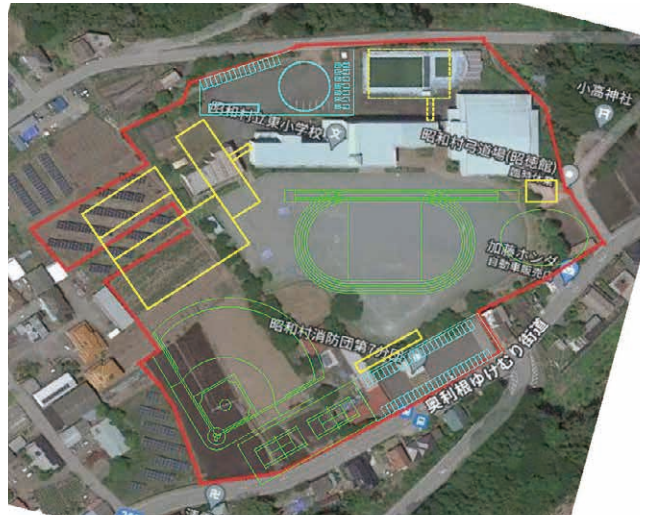

各種施設

小学部校舎 4,476㎡	放課後児童クラブ
小学部体育館 1,389㎡	駐車場64台
中学部校舎 3,552㎡	駐輪場
中学部体育館 1,138㎡	バスロータリー
武道場 540㎡	
部室 175㎡	

04 鎌沢 (敷地面積52,000㎡)

新規 総事業費71億円

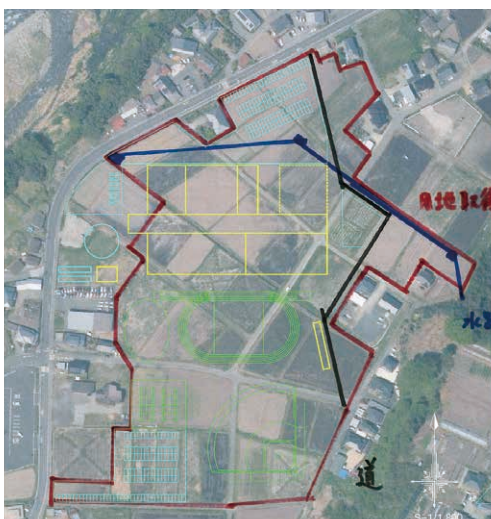

各種施設

小学部校舎 4,476㎡	コミュニティモール
小学部体育館 919㎡	放課後児童クラブ
中学部校舎 3,552㎡	駐車場221台
中学部体育館 1,138㎡	駐輪場
武道場 540㎡	バスロータリー
部室 175㎡	

校舎を解体 総事業費67億円



各種施設

小学部校舎 4,476㎡	コミュニティモール
小学部体育館 919㎡	放課後児童クラブ
中学部校舎 3,552㎡	駐車場144台
中学部体育館 1,138㎡	バスロータリー
武道場 540㎡	

06 昭和中 (敷地面積40,000㎡)

校舎を使用 総事業費60億円

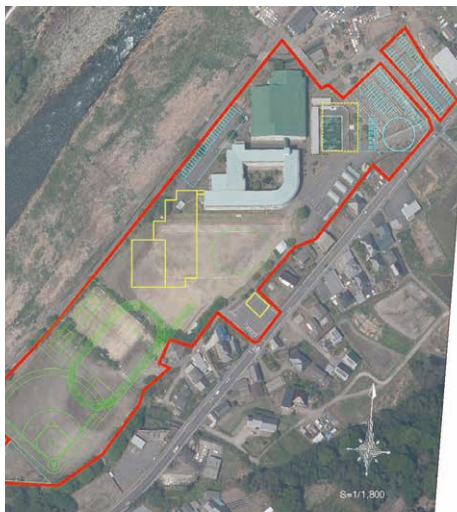

各種施設

小学部校舎 4,476㎡	コミュニティモール
小学部体育館 919㎡	放課後児童クラブ
中学部校舎 3,552㎡	駐車場156台
中学部体育館 1,138㎡	駐輪場
部室 175㎡	バスロータリー

校舎を解体 総事業費66億円



各種施設

小学部校舎 4,476㎡	コミュニティモール
小学部体育館 919㎡	放課後児童クラブ
中学部校舎 3,552㎡	駐車場52台
中学部体育館 1,138㎡	駐輪場
武道場 540㎡	バスロータリー
部室 175㎡	

05 南小学校 (敷地面積38,000㎡)

校舎を使用 総事業費56億円

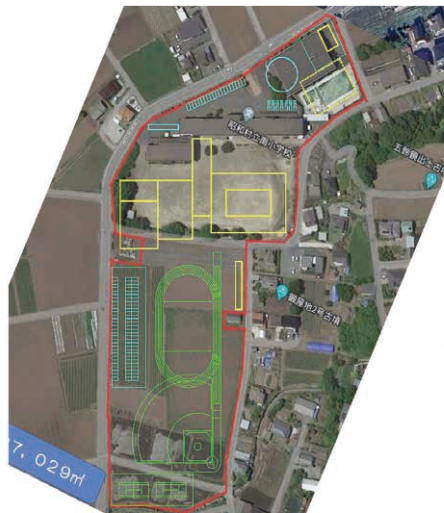

各種施設

小学部校舎 4,904㎡	コミュニティモール
小学部体育館 919㎡	放課後児童クラブ
中学部校舎 3,552㎡	駐車場90台
中学部体育館 1,138㎡	駐輪場
武道場 540㎡	バスロータリー
部室 175㎡	

校舎を解体 総事業費70億円



各種施設

小学部校舎 4,476㎡	コミュニティモール
小学部体育館 919㎡	放課後児童クラブ
中学部校舎 3,552㎡	駐車場134台
中学部体育館 1,138㎡	駐輪場
武道場 540㎡	バスロータリー
部室 175㎡	



3月13日、24日 村内小中学校卒業式 旅立ちの日に

村内小中学校で卒業式が行われました。昭和中学校では13日、53人の生徒が卒業しました。式では、在校生を代表し石井颯恭さん(2年生)が目標としてきた卒業生たちに感謝の気持ちを込めて送辞。答辞では、卒業生を代表して山田優真さんが「どんなときも支えてくれた家族、本当に感謝しています。最高でかけがえのない時間をありがとうございました」と述べました。

また、各小学校では24日に45人が卒業を迎えました。多くの来賓者や在校生に見送られ、思い出の詰まった学び舎を旅立ちました。



根岸校長から卒業証書を授与される卒業生(昭和中)



答辞を述べる山田優真さん(昭和中)



式場を後にする卒業生(南小)



お別れの歌を送る卒業生(東小)



3月8日 第44回村民芸能祭・文化功労者表彰式 文化活動が称えられる・観客を魅了する見事な演目



文化功労賞を受ける(左から)澤浦さん、鈴木さん、諸田さん

第44回村民芸能祭が村文化協会(新木一雄^{かずお}会長)主催で開催されました。ステージ上では、演奏や歌、ダンスなど16団体による見事な演目が披露され、客席から大きな拍手が送られました。

また、芸能祭の開会に先立ち、村における文化の普及振興に長年にわたり貢献された、しらゆりフォークダンスクラブの澤浦愛子^{あいこ}さん、昭和村盆裁愛好会の鈴木三郎^{さぶろう}さん、ながいサロンの諸田しで^{しで}さんに新木会長から文化功労賞が贈られました。



ステージ上から観客を魅了した(左から)オールスターチア、昭和中吹奏楽部、元上糸井舞踏会、川龍寺和讃の会

ニュース・トピックスでは、村の出来事や話題など昭和村の「今」をお知らせします。

旭日単光章の授与 七五三木隆さんに叙勲

多年にわたり地方自治の伸展に尽力し、村議会議員、村議会議長を歴任した功績が顕著であるとして、その功労が称えられ、七五三木隆さん(入原上)に旭日単光章が授与されました。

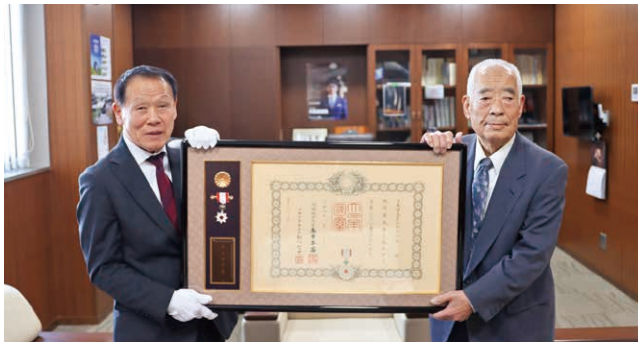

旭日単光章を受章した七五三木隆さん(右)

選挙管理委員会 選挙管理の功績が表彰される

選挙の管理執行及び明るい選挙の推進に長年尽力されたとして前委員長の松井文雄さん(三ツ谷)に総務大臣から感謝状が贈られ、現委員長の林雄一さん(生越)には表彰状が贈られました。



表彰状と感謝状を手にする林委員長(左)と松井前委員長(右)

3月28日 村内保育園卒園式 大きな声で歌を届ける

村内保育園で卒園式が行われました。第一保育園では卒園児が園長先生から受け取った保育証書を掲げ、将来の夢や保育園生活で楽しかったこと、小学校で頑張りたいことなどを大きな声で発表していました。



園生活での思い出を歌に乗せて保護者に届ける園児たち

3月2日 敬老祝い金 石井つる江さんに慶祝状

2月28日に100歳を迎えた石井つる江さん(南内出)へ高橋村長から慶祝状と銀杯が手渡され、100歳の長寿を祝いました。石井さんは「多くの子どもや孫に恵まれて幸せです」と話してくれました。



慶祝状を受け取る石井つる江さん

3月16日 多面的機能支払優良活動表彰 大河長者の会に表彰状

多面的機能支払優良表彰式が群馬県庁正庁の間で行われました。自治会や女性会と連携し、地域一体となって活動を行ってきたとして、大河長者の会(林美智明会長)に、表彰状が贈られました。



表彰状を授与された林美智明さん

2月27日 認知症サポーター講座 認知症への理解を深める

昭和中学校で社会福祉協議会(新木敬司会長)による認知症サポーター育成講座が行われました。講座を受講した1年生たちは、認知症についての理解を深めました。



認知症サポーターリングを掲げる生徒たち

村職員人事異動

(4月1日付)

総務課

▼主任(横浜市派遣)

加藤 美紀(企画課)
吉野 弘人(建設課)

▼企画課

▼課長補佐 石井 宏幸(住民課)

▼主任 小林 勇大(横浜市)

▼主事 須藤 彩恵(住民課)

住民課

▼課長 落合 邦江

(社会福祉協議会・昇任)

▼参事 琴寄 美里(産業課)

▼主事 富澤 汐音(昇任)

▼主事補 鍋木 風太(新採用)

税務会計課

▼係長 中島 菜月(群馬県・昇任)

健康福祉課

▼主任保健師(社会福祉協議会派遣)

後藤 碧

▼主事(社会福祉協議会派遣)

鈴木 彰

▼保健師 青山 蓮(社会福祉協議会)

▼主事補 深澤 一花(新採用)

横浜市からきました



企画課
小林 勇大

昭和村で働く機会をいただき、大変嬉しく思います。短い期間ではありますが、昭和村に貢献できるように務めさせていただきます。

産業課

▼課長補佐 茂木 正訓(税務会計課・昇格)

▼主査(利根沼田広域市町村圏振興整備組合派遣)

大久保真志(給食センター)

▼主事補 金子 真紀(新採用)

建設課

▼主事補 清井 雅生(新採用)

▼主任 諸田 恵一(産業課)

森 康

▼主事 峰岸 将大(昇任)

学校給食センター

▼所長 小野 妙子(住民課・役職定年)

退職者

鈴木嘉代子(企画課)

澤浦 学志(総務課)

田村 岳

再任用

山後 和浩(教育委員会)

吉野 一郎(教育委員会)

再任用

米山由美子(健康福祉課)

保健師

教職員人事異動

※()内は前任校など

◆転入

東小学校

校長 林 めぐみ(東吾妻東小)

教頭 林 洋子(渡川子持中)

教諭 田邊 真司(みなかみ中)

星野 圭亮(新規採用)

南小学校

校長 齋藤 恵美(升形小)

教諭 小林 昌行(多那小)

大嶋 洋子(前橋桂萱中)

石原 偉子(川場学園)

吉澤 早紀(薄根小)

事務主事 井上 大楽(桃野小)

大河原小学校

教頭 栗原 秀明(新治小)

教諭 井上 湧斗(前橋東小)

昭和中学校

教頭 瀧澤 裕志(沼田中)

教諭 有坂 和頼(月夜野北小)

星野 颯(沼田東中)

岡田 華(池田中)

川端 真綸(沼田小)

小高 海都(新規採用)

小尾 悦子(沼田中)

倉品とみ子(沼田中)

統括補佐専門員

小野千代子(沼田西中)

◆転出

利根教育事務所(片品村派遣)

加藤 正一

(東小・役職定年)

沼田東小

林 靖彦(東小)

池田中 植木 毅(東小)

新治小 瀨尾 忍(東小)

利南東小 井田 和枝(東小)

沼田東小 吉野満由美(南小)

前橋北小 小島 茉莉(南小)

蘆大泉 大沼 茉奈(南小)

新治小 諸田 義行(南小)

薄根小 小淵 幸子(南小)

沼田北小 原澤ちあき(大河原小)

清叢小 内海 真弓(大河原小)

藤原小 小野 浩一(昭和東中)

沼田東中 小林 武瑠(昭和東中)

薄根中 静野 一輝(昭和東中)

伊勢崎宮郷第一小 平山 敬大(昭和東中)

◆退職

教諭 宮内 国大(南小)

中嶋 弥冬(昭和東中)

大竹 稔明(昭和東中)

金子 祐巳(昭和東中)

事務主事 三俣 沙月(昭和東中)

新規採用職員



産業課
金子 真紀



住民課
鍋木 風太



建設課
清井 雅生



健康福祉課
深澤 一花

昭和村議会議員選挙について

▶ 問合せ 昭和村選挙管理委員会(総務課財政係内) ☎ 25-3451

任期満了による昭和村議会議員選挙が次の日程で行われます。

告示日 11月24日(火)

投開票日 11月29日(日)

選挙立候補に関して

村議会議員選挙供託金 15万円

※一定数以上の得票数を得られなかった場合、没収されます。

選挙公営費

次の費用を村が上限まで負担します。

1. 選挙運動に使用する自動車の費用(1台のみ)
2. 選挙運動で配るビラの作成費用(1,600枚まで)
3. ポスター掲示場用ポスターの作成費用(60枚まで)

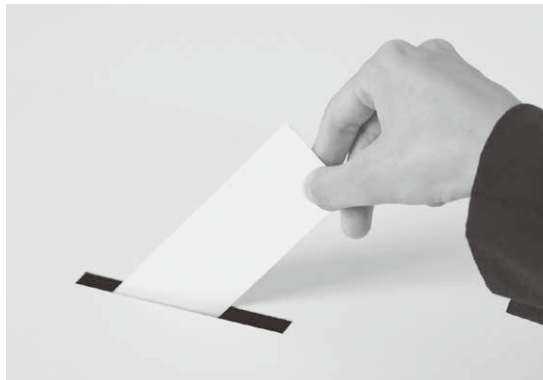

選挙立候補に関する詳細は、選挙前の「立候補予定者説明会(期日未定)」で説明を行います。

带状疱疹ワクチンの定期接種が開始

▶ 問合せ 健康福祉課健康係 ☎ 25-3285

带状疱疹とは、水痘・带状疱疹ウイルス(いわゆる『水ぼうそう』)に感染後、生涯にわたって神経に潜伏しているウイルスが、加齢、疲労、免疫抑制状態などの免疫力低下によって再活性化して起こる病態のことです。予防としてワクチン接種が有効です。

対象者

- ①令和8年度に65.70.75.80.85.90.95.100歳になる人
- ②60～64歳で国が示す基礎疾患を持つ人

対象期間

令和8年4月1日から令和9年3月31日まで

自己負担額

生ワクチン 4,000円/回(1回接種)
不活化ワクチン 7,000円/回(2回接種)

※予診票(みどり色)は個別発送されるため、申請は不要です。
※予診票がない場合は、全額自己負担になります。

注意事項

- ◆接種する医療機関はかかりつけ医をおすすめします。
- ◆医療機関にお問い合わせの上、受診してください。
- ◆すでに接種されているにもかかわらず通知が届いた人は、お手数ですがお知らせください。

任意接種の費用助成

带状疱疹ワクチンの定期接種期間外の人に対しても費用助成を行います。

対象となる人はご利用ください。

【対象者】 50歳以上で過去に村の助成を受けたことがない人

【助成額】 生ワクチン：4,000円/回(1回接種)
不活化ワクチン：10,000円/回(2回接種)

【申請方法】 1. 健康福祉課の窓口で申請書記入
2. 申請後に予診票(白色)を受け取り、病院に提出

犬の登録と狂犬病予防注射



▶問合せ 住民課保険係 ☎25-3242

狂犬病予防法の規定に基づき、令和8年度の犬の登録と狂犬病予防注射を実施します。生後3か月以上の犬を飼育されている方は、1年に1度、予防注射を受けさせていただきます。当日は必ずハガキ、愛犬パスポート、手数料をお持ちください。

実施日 5月21日(木)

手数料
 ・登録済み **3,500円**
 ・新規登録 **6,700円**

ご注意

- ・釣り銭のいらないようお金をご用意ください。
- ・犬は制御できる人が連れてきてください。
- ・犬が亡くなった場合、ハガキを返却してください。
- ・新たに犬を飼う場合、新規の登録が必要となります。

会場	時間
永井住民センター	9:10~ 9:20
入原住民センター	9:30~ 9:40
川額集落センター	9:50~10:00
地域活性化センター	10:10~10:25
三ツ谷住民センター	10:35~10:45
保健センター	10:55~11:10
赤城原区民館	12:40~12:50
赤谷住民センター	13:00~13:10
追分住民センター	13:20~13:30
大河原住民センター	13:40~13:50
生越住民センター	14:05~14:15
旧農協貝野瀬支所	14:25~14:35

就労に関わらず
利用可能!

こども誰でも通園制度開始

全ての子どもの育ちを応援し、子どもの良質な生育環境を整備するため、保護者の就労の有無に関わらず、保育所などを月一定時間利用できる「こども誰でも通園制度」が4月1日からスタートしました。

対象者

次の全てに該当

- ①生後6か月から満3歳未満まで
- ②保育所等※に通っていない子ども
※保育所、幼稚園、認定こども園、地域保育主導型保育施設

利用時間

1月あたり10時間まで

利用料金

1時間あたり300円

※別途、給食・おやつ代などがかかる場合があります。



▶問合せ 健康福祉課福祉係 ☎25-3285

河岸段丘マラソン開催延期

第8回やさしい王国昭和村河岸段丘マラソンは、交通上の課題が生じたため令和8年度の開催を見送ることになりました。

現在、令和9年度の開催を目指して調整しております。開催が決定しましたらお知らせしますのでそれまでお待ちいただくと幸いです。



▶問合せ 企画課地域振興係 ☎25-3442

くらしの 情報

お知らせ

人間ドック受診費用の 一部助成

来年3月末日までの受診を
対象に、人間ドック受診費用
の一部を助成します。受診日
と受診医療機関が決まった
ら、すぐに役場へ申込みの連
絡をしてください。

▼**申込期限** 令和9年1月末
まで(厳守) ※令和9年2月か
ら3月までに受診を予定して
いる方も、期限までに必ず申
し込んでください。

▼国保人間ドック

次の条件をすべて満たす人
①昭和村国民健康保険被保険
者、②国保税の未納がない世
帯、③35歳から74歳までの人
▼**後期高齢者医療人間ドック**
次の条件をすべて満たす人
①群馬県後期高齢者医療の被

保険者、②本村に住居登録が
ある人、③後期高齢者医療保
険料の未納がない人

▼**補助額** 2万5千円(2万
5千円未満の場合は支払額)

▼**対象医療機関** 村で認めた
医療機関

▼請求に必要なもの

①マイナ保険証など、②医療
機関の領収書、③検査結果、④
通帳

※人間ドックの助成を受ける
人は、集団健診と個別健診は
受けられません。また、助成は
年度内1回限りです。

▼**問合せ** 住民課保険係
☎2513242

村公民館が 「コミュニティセンター」へ

村公民館が「昭和村コミュ
ニティセンター」へ名称が変
更されました。

施設の利用申請や利用方法
に変更はありません。今まで
どおりご利用ください。

▼**問合せ** 教育委員会事務局
☎2415120

奨学金の返済を支援します

村では地域活性化を担う人
材を確保し本村への定住化を
促進するため奨学金の返済を
支援します。申請に伴う詳細
についてはお問合せください

い。

▼**対象者** 35歳未満、村内在
住で奨学金を返還または返還
する予定である人、県内事業
所で正規雇用または自ら就業
している人、村税などの滞納
がないことなど以上全てに該
当する人

▼**補助内容** 5年を限度に、
年度につき最大10万円を補助

※原則、日本学生支援機構や
地方公共団体から貸与され返
還している奨学金が対象

▼**申請方法** 卒業証明書、返
還金額の証明、勤務先の証明
などを添付し、申請書を提出
してください。

▼**申請期限** 6月末(年度ご
とに申請が必要です)

▼**問合せ** 教育委員会事務局
学校教育係 ☎2415120

児童扶養手当制度

児童扶養手当は父子・母子
家庭などを対象に支給されま
す。次に該当する人で、まだ
申請していない人は、健康福
祉課福祉係にご相談くださ
い。

▼**対象** 次のいずれかの条件
を満たす児童(満18歳の3月
31日まで)を育てている父母
や親族など

▼**条件** ①父母が婚姻(内縁
関係含む)を解消した、②父

または母が死亡した、③父ま
たは母が重度の障害者(国民
年金の障害等級一級程度)、
④父または母の生死が明らか
でない、⑤父または母から1
年以上遺棄されている、⑥父
または母が法令で引き続き1
年以上拘禁されている、⑦母
が婚姻しないで出産した、⑧
父・母ともに不明である児童
(孤児等)、⑨父または母が保
護命令を受けている

▼**対象外となる場合** ①所得
が限度額を超えている、②児
童が児童福祉施設に入所して
いるなど

▼**資格喪失** 婚姻した、また
は婚姻届を出さなくても、事
実上の婚姻関係(異性と同居
や定期的な訪問・生活費の
援助を受ける)となったとき

※支給資格がなくなったのに、
届出をしないまま手当を受け
ていると、資格がなくなった
月の翌月分以降の手当を「全
部返還」していただきます。

▼**問合せ** 健康福祉課福祉係
☎2513285

身体障害者巡回相談の実施

群馬県心身障害者福祉セン
ターが巡回相談を実施します。
相談はすべて予約制となりま
す。相談希望の方は健康福祉
課までご連絡ください。

また、障害が重いなどの理
由で来場が難しい場合、ご自
宅に訪問することもできます
のでご相談ください。

▼**日程** 7月1日(水)午前10
時~12時まで

▼**場所** テラス沼田4階
404
会議室

▼**相談科目** 整形外科

▼**相談内容** 補装具の要否判
定など

▼**持ち物** 身体障害者手帳、
現在使用している補装具

▼**予約・問合せ** 健康福祉課
健康係 ☎2513285

教育委員に 青木美穂子さんが再任

青木美穂子みほこさん(森下中)が
村の教育委員に4月1日付で
再任されました。任期は4年
です。



青木美穂子さん

▼**問合せ** 教育委員会事務局
☎2415120

労働保険の年度更新は 6/1~7/10までに

労働保険の年度更新手続き
は、6月1日(月)から7月10
日(金)までです。
年度更新手続きに必要な書

子育て・健康情報



子育て支援情報(会場はすべて保健センターです)

日	開催時間等	内容
◆ 幼児健診(3歳児) ※令和5年1月~4月生まれの子		
5月13日(水)	午後0時30分~4時	内科診察、身体測定、歯科検診、保健・栄養・歯科相談、尿検査、眼底検査
◆ つぼみの広場		
5月19日(火)	午後1時~4時	身体計測、ベビーマッサージ、親子交流、助産師・保健師・栄養士への相談
◆ のびのびスクール(予約制)		
5月20日(水)	午前9時30分~正午	臨床発達心理士による個別相談
◆ ことばの相談会(予約制)		
5月20日(水)	午後2時~4時15分	言語聴覚士による個別相談

健康相談・健康教室

名称	健康相談会 (予約制)	運動教室 (予約制)
期日	5月21日(木)	
時間	午前10時~11時30分	
会場	保健センター	コミュニティセンター
内容	個別健康相談	スローエアロビック

そうだん窓口

特設人権相談所	メールで子育て相談
いじめや虐待、配偶者等からの暴力など、日常生活の中で生じる人権問題でお困りの方。ひとりで悩まず気軽にご相談ください。秘密は守ります。 ▶日時 5月7日(木) 午後1時30分~4時 ▶会場 昭和村役場103会議室	村にお住まいの方を対象に、子育てに関するお悩みをメールで受け付けています。回答は、平日午前8時30分から午後5時15分まで。相談メールは次のアドレスまでお送りください。 ✉smilemama@vill.gunma-showa.lg.jp

▼申込み・問合せ 企画課広報統計係 ☎2513442

・詳細については、昭和村公式ホームページまたは問合せ先までご連絡ください。

▼その他
⑤誓約書
⑥上下水給排水管は設置済みです。ただし、排水設備および給水装置の設置が別途必要となります。

▼申込資格 ①宅地を必要とする個人、②世帯責任者が45歳以下であることなど

▼購入条件 ①住宅用地以外の目的には使用できません、②引き渡しを受けた日から3年以内に住宅の建築を行うこと、③雨水処理ができる施設整備を行うことなど

▼申込方法 次の各書類の提出が必要。①宅地分譲申込書、②住民票の写し、③市町村税の納税証明書または非課税証明書、④印鑑証明書

▼申込資格 ①宅地を必要とする個人、②世帯責任者が45歳以下であることなど

▼購入条件 ①住宅用地以外の目的には使用できません、②引き渡しを受けた日から3年以内に住宅の建築を行うこと、③雨水処理ができる施設整備を行うことなど

▼申込資格 ①宅地を必要とする個人、②世帯責任者が45歳以下であることなど

▼購入条件 ①住宅用地以外の目的には使用できません、②引き渡しを受けた日から3年以内に住宅の建築を行うこと、③雨水処理ができる施設整備を行うことなど

▼申込資格 ①宅地を必要とする個人、②世帯責任者が45歳以下であることなど

▼購入条件 ①住宅用地以外の目的には使用できません、②引き渡しを受けた日から3年以内に住宅の建築を行うこと、③雨水処理ができる施設整備を行うことなど

▼申込資格 ①宅地を必要とする個人、②世帯責任者が45歳以下であることなど

▼購入条件 ①住宅用地以外の目的には使用できません、②引き渡しを受けた日から3年以内に住宅の建築を行うこと、③雨水処理ができる施設整備を行うことなど

▼申込資格 ①宅地を必要とする個人、②世帯責任者が45歳以下であることなど

▼購入条件 ①住宅用地以外の目的には使用できません、②引き渡しを受けた日から3年以内に住宅の建築を行うこと、③雨水処理ができる施設整備を行うことなど

全国すべての事業所および企業を対象にした「経済セン

経済センサスを実施します

▼問合せ 群馬労働局総務部 労働保険徴収室 ☎0271-89614734

類は、厚生労働省から手続き期間に間に合うよう事業主様へ送付されます。電子申請や口座振替のご利用、または最寄りの労働局・労働基準監督署・金融機関で申告・納付をお願いします。

突然の病気やケガにおそれるかわかりません。「心臓や

個人向け普通救命講習会 参加者募集

私たちは、いつ、どこで、

「心臓蘇生法とAED(自動体外式除細動器)の使用方法を身につけませんか。」
▼日時 5月10日(日)午前9時から正午まで
▼場所 西消防署(みなかみ町59番地4)
▼定員 10人
▼費用 無料
▼申込方法 電話申し込み

呼吸が止まった!出血が止まらない!喉に物を詰まらせた人!こんな時、そばに居合わせた人ができる応急手当があります。

心臓蘇生法とAED(自動体外式除細動器)の使用方法を身につけませんか。

▼日時 5月10日(日)午前9時から正午まで

▼申込期間 開催日前日まで(定員になり次第締め切り)
▼問合せ 利根沼田広域西消防署 ☎6410002

ハローワークでは、職業訓練に興味がある方を対象に毎月職業訓練説明会を実施しています。

また、支給要件を満たせば、月十万円の生活支援の給付金を受けながら無料の職業訓練が受講できます。お気軽に問

職業訓練(ハロートレ) 説明会の開催

▼申込期間 開催日前日まで(定員になり次第締め切り)
▼問合せ 利根沼田広域西消防署 ☎6410002

合せてください。

▼日程 4月21日(火)、5月19日(火)、6月16日(火)

▼時間 午後2時から4時

▼問合せ ハローワーク沼田 ☎2218609

森下宅地分譲地の 購入者募集

森下宅地分譲地の購入者を募集しています。

昭和村誕生について

本村の前身となる村の1つである久呂保村は、明治22年の町村制施行により、森下村、椽久保村、川額村の3村が合併して発足し、その後、昭和23年4月に勢多郡赤城村(旧敷島村)の一部である永井地区を合併した。

もう1つの村である糸之瀬村も同様に、明治22年の町村制実施の際に、糸井村、貝野瀬村が合併し、両村名の文字をとって糸之瀬村と名付けられた。

その後、昭和33年11月1日に久呂保村と糸之瀬村が合併して昭和村が誕生し、昭和36年8月1日に沼田市利根町(旧利根村)の一部である生越地区を境界変更により合併し現在に至っている。

さて、村内の地名の由来を紹介したい。

旧村名である久呂保は、万葉集に「賀美都家野久呂保乃禰呂乃久受葉我多可奈師家兒良爾伊夜射可里久母」と詠まれた歌に登場する。久呂保乃禰呂とは、赤城山の黒檜嶽(山)にちなんで名付けられたという。

大字森下は、南北朝時代にさかのぼる。建武3年に新田義貞と足利尊氏が兵庫で戦った折、

伊予(愛媛)の武士、大森彦七が足利氏に味方して、新田方の名将・楠木正成を自害に追い込んだ。この功績で、彦七は多くの恩賞を与えられたが、正成の怨霊に取り憑かれてひどく苦しみ、その罪滅ぼしのために各地の神社仏閣を巡った。その中で、遍照寺にも立ち寄り、境内の森に一つのお社を建て、十六善神の絵像を奉納した。これ以来、この森を大森と呼ぶようになり、大森神社の森の下の方に村ができたことから、この地を森下村と呼ぶようになった。

大字糸井には伝説がある。昔ここに一人の長者(権力者)が住んでいた。彼は、亡くなった母親を供養するために阿弥陀堂を建てようとしたが、近くに水がなかった。そこで、川向こうにある大墓坂、今の白清水という場所にある湧き水を、糸をつなぎ合わせて引いてきたことに由来する。

参考資料 利根郡誌、村誌「久呂保」、糸之瀬村誌、我が赤城根村
万葉集東歌解釈(新藤知義著)

昭和村ボランティアガイドの会

事務局長 島田 民夫



春バテに注意しましょう

春バテとは?

春バテとは、あまり聞き慣れない言葉かもしれませんが、冬から春へと季節が移り変わる時期に、環境や生活リズムの変化が原因で、心身にさまざまな不調が起きることです。

春は暖かくなり活動的になれる季節ですが、体にとっては大きな変化の連続です。特に高齢の方は若い世代に比べて、こうした季節の変わり目の影響を受けやすいです。

春バテの予防方法

Point 1

ぐっすり眠って、
身体を休める



朝に太陽の光を浴びて、夜はなるべくぬるめのお風呂で入浴しましょう。

寝る前のスマホやテレビは控え、疲れを感じる前に休みましょう。

Point 2

のどが渇く前に
こまめに水分をとる



春は意外と汗をかきます。身体が「のどが渇いた」と感じる前に、こまめに飲み物を口にしましょう。

水やお茶だけでなく、体に吸収されやすい「経口補水液」を上手に使いましょう。

Point 3

栄養のあるものを
バランス良く食べる



疲れをとる豚肉や納豆、体を守るブロッコリーやイチゴ、体を作るお魚や卵を意識して食べましょう。



燃やせないごみの出し方について

燃やせないごみの収集日

東地区(糸井・貝野瀬・生越)

第3火曜日

南地区(川額・森下・椽久保・赤城原)

第3木曜日

※各地区の収集場所を守り、時間内に出してください。

正しい出し方

- ・指定袋を使用してください。
- ・当日の午前8時30分までに
出してください。
- ・きちんと分別してください。
- ・割れたガラスや刃物は、新聞紙などに包んでください。
- ・傘を出す時は、布などを取り外してください。
- ・ライターを出す時は、中身を使い切ってから出してください。
- ・袋に入りきらない場合、小さくするか、粗大ごみ(有料)で出してください。

ごみやリサイクルに関する話題をお届けします。
▶問合せ 産業課産業振興係 ☎25-3436

※ごみ収集車の故障原因になります。燃やせるごみには絶対に入れないでください。

陶磁器類



ライター



食器類(陶器・金属)



刃物



ガラス製品



金属製品



主な燃やせないごみ

野菜食活

毎月29日は、やさい王国昭和村の日

小中学生考案
こんにゃくレシピ

おいしい! ヘルシー!

しらたきフォー

POINT

南小学校5年生の島田泰誠くんが考案した逸品です。



材料(2人分)

しらたき..... 300g
 鶏ささみ..... 100g
 酒..... 大さじ2
 もやし..... 200g
 小ネギ..... 3本
 水..... 600ml
 烏ガラスープの素..... 小さじ2
 ナンプラー..... 小さじ1
 塩こしょう..... 少々

1. 鶏ささみにフォークで穴をあけ、酒をかけてラップをし、電子レンジで加熱する。粗熱がとれたらほぐす。
2. しらたきを下ゆでし、水気をきっておく。食べやすい長さに切る。
3. 小ネギは小口切りにする。
4. 鍋に水、烏ガラスープの素、もやし、しらたき、ナンプラーを入れて火にかける。塩こしょうで味をととのえる。
5. 器に盛り付け、ささみ、きざみねぎをのせる。

【1人分栄養価】 エネルギー114kcal、たんぱく質14.2g、脂質0.6g、食物繊維5.9g、食塩相当量1.0g

教育、産業、そして 安全な暮らしを未来に繋ぐ



歳入 47億8,100万円

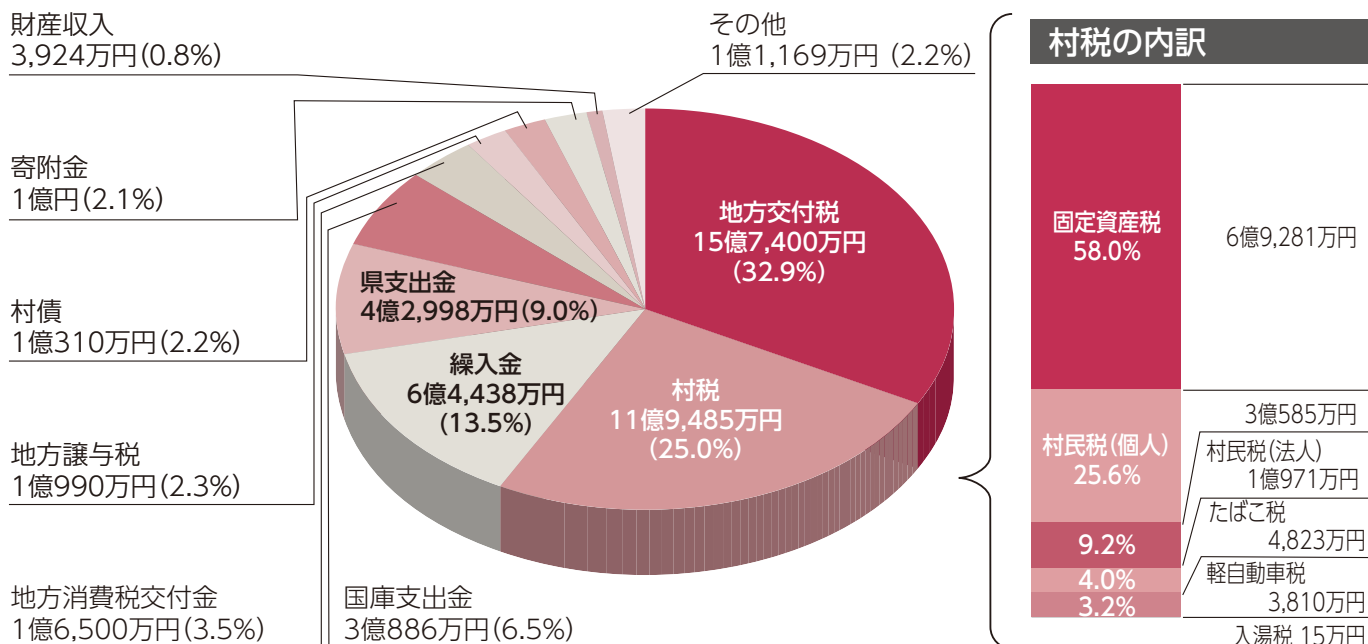

歳入の概要

歳入でもっとも大きな比率を占めるのは地方交付税で15億7,400万円、対前年度比3.3%の増額となりました。これは、歳入全体の32.9%を占めています。

村税は、11億9,485万円、対前年度比8.3%の増額です。繰入金は、6億4,438万円、対前年度比16.2%の減額です。地方譲与税は、1億990万円、対前年度比0.2%の減額です。

自主財源は、20億6,226万円、依存財源は27億1,874万円となっています。

地方交付税などの依存財源が歳入の56.87%を占めておりますが、昨年よりも依存財源は減少しています。主な要因は、前年度と比較して、地方債充当事業の減少によることです。

歳出の概要

まず総務費については、8億9,606万円、対前年度比3.3%の減額です。これは、ふるさと納

用語説明

一般会計と特別会計

地方公共団体の会計には、一般会計と特別会計があります。一般会計は、基本的に一般的な経費を経理する会計。特別会計は、特定の事業を行うために、歳入・歳出を一般会計と区別して経理するための会計です。

歳入

▼自主財源 村が独自に確保できるお金、村税や施設使用料など。

▼依存財源 国や県の判断により割り当てられるお金。地方交付税のほか、村債も依存財源にあたる。

▼村税 皆々からの税金で賄われるお金。昭和村では、村民税、固定資産税、たばこ税、軽自動車税等が村税になる。

▼地方交付税 地方公共団体が行う業務を、すべての市町村が同じように行えるよう、ある一定の基準で国が市町村に交付するお金。

▼地方譲与税 国税として徴収したものを、市町村に対して譲与するお金。

▼地方消費税交付金 10%の消費税のうち2.2%分が地方消費税交付金。交付基準によりあな分して交付される。

特集 令和8年度 昭和村当初予算

令和8年度の当初予算が3月議会で可決されました。
一般会計は47億8,100万円で、前年度当初予算に比べ、
5.5%の減額。特別会計は22億44万円です。

▶問合せ 総務課財政係 ☎25-3451

47億8,100万円

歳出

村債務残高(見込)

(単位：百万円)

名称	今年度	前年度
一般会計	2,525	2,629
簡易水道事業会計	167	203
農業集落排水事業会計	582	741
合計	3,274	3,573

※利子は含みません

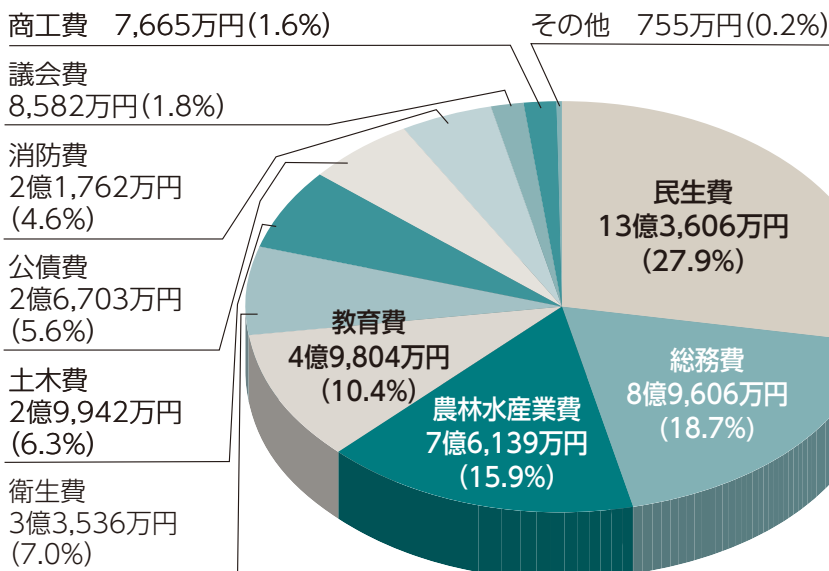

税事業に関する費用の減額が主な要因です。

民生費は、13億3,606万円で対前年度比2.3%の増額です。これは、福祉医療費と障害者自立支援事業に関する費用の増額が主な要因です。

衛生費は、3億3,536万円で対前年度比9.3%の増額です。健康システム改修委託料や廃棄物収集業務委託料等の増額が主な要因です。

農林水産業費は、7億6,139万円で対前年度比11.3%の増額です。農業者を対象とした補助金の増額や、土地改良事業における村負担金の増加が主な要因です。

土木費は、2億9,942万円で対前年度比14.5%の減額です。主な要因は、君河原橋耐震補強工事の減額によるものです。

消防費は、2億1,762万円で対前年度比20.3%の減額です。ポンプ車整備事業、県防災衛星回線整備工事の完了によるものです。

教育費は、4億9,804万円で対前年度比36.1%の減額となります。村内体育施設照明LED化工事、児童生徒用タブレット型パソコン購入事業が完了したことが主な要因です。

歳出

- ▼**県支出金** 県から市町村へ、特定の事業に対して支給されるお金。
- ▼**国庫支出金** 国から市町村へ、特定の事業に対して支給されるお金。
- ▼**繰入金** 他会計や基金などから繰り入れるお金。
- ▼**村債** 事業を行うために村が借りますお金。

- ▼**議会費** 村議会の運営経費や議員報酬など。
- ▼**総務費** 財産の管理や事務費、広報しよつわの発行、選挙などの経費。
- ▼**民生費** 社会福祉や児童福祉(保育園)の管理・運営など、老人福祉の経費。
- ▼**衛生費** 病気予防の各種健診や母子保健事業の経費。毎日家庭から出るごみ処理のための経費など。
- ▼**農林水産業費** 農林業の振興や土地改良事業の経費。
- ▼**土木費** 村道・橋梁の整備や砂防工事、除雪などの経費。
- ▼**消防費** 消防・防災施設整備の経費。(消防団の運営、消防詰所の整備など)
- ▼**教育費** 学校教育(小中学校の管理費)や社会教育講演会や各種体育大会などの開催、給食センターの経費など。
- ▼**公債費** 過去に事業をするために借り入れた村債の元金・利子の返済金。

47億8,100万円の使いみち

主な事業をご紹介します

一般会計



旬菜館増設事業

588万円

道の駅あぐりーむ昭和の農産物直売所「旬菜館」の混雑解消や販売スペースを拡張するため、増設設計を行います。



除雪機械購入事業

2,035万円

冬期間の除雪作業を円滑に行うため、村で除雪車を1台購入します。



小中学校特別教室

エアコン設置事業

1,100万円

近年、猛暑・酷暑が常態化しており、普通教室だけでなく特別教室においても熱中症リスクが極めて高まっているため、小中学校ホールなどの特別教室にエアコンを設置します。



猫の不妊または去勢手術費補助事業

20万円

猫の適正な飼育と管理を推進するため、不妊・去勢手術費用の補助を新たに開始します。

特定の事業などは別で経理します

特別会計

国民健康保険

12億4,441万円

農業、自営業、退職した人などの医療給付費と後期高齢者支援金、また、40歳から60歳までの人の介護給付費を負担する会計です。事業主体は昭和村と群馬県です。

介護保険

8億1,203万円

65歳以上で、介護を必要とする人の介護サービスや介護予防のための様々なサービスを提供するための会計で、介護保険料などを財源として運営しています。

後期高齢者医療

1億4,400万円

75歳以上(一定の障がいがある人は65歳)の人を対象とする後期高齢者医療制度の会計です。被保険者からの保険料などを財源としており、群馬県後期高齢者医療広域連合と昭和村が協力して運営しています。

公営企業会計

簡易水道事業

収益的収入 1億7,376万円 収益的支出 1億7,376万円

資本的収入 2,390万円 資本的支出 5,439万円

安全な水を確保し供給する会計です。老朽管の更新や水源浄水施設と配水施設の維持管理を行い安定供給します。健全で持続的な運営を行うために、地方公営企業法の一部を適用しました。

下水道事業

収益的収入 2億6,089万円 収益的支出 2億6,089万円

資本的収入 1億3,031万円 資本的支出 1億9,571万円

貝野瀬・生越、糸井・三ツ谷、昭和南、永井・入原地区の処理施設の管理と戸別浄化槽の設置と管理を行う会計です。健全で持続的な運営を行うため、地方公営企業法の一部を適用しました。

ふるさと納税活用事業

全国から応援されて ますます元気な昭和村に！

令和7年度中に10,642件(総額4億6,348万円)のふるさと納税の寄附を全国からいただきました。そのなかから今年度は約2億9千万円をふるさと納税活用事業として、各種事業に活用させていただきます。

▶ 寄付の際に選んでいただいた事業別の金額

- ・教育・文化づくりに関する事業 1億2,663万円
- ・健康・福祉づくりに関する事業 3,792万円
- ・自然・生活環境づくりに関する事業 5,197万円
- ・農業・産業振興づくりに関する事業 5,178万円
- ・その他、目的を達成するために村長が必要と認めた事業 1億9,518万円

▶ ふるさと納税を活用して8年度に実施する主な事業

担当課	内容	充当額(千円)
総務課	特産品の返礼	104,788
	自主防災組織活動助成金	712
企画課	空き家解体補助金	2,000
	ウインターフェスティバル補助金	500
	さくらまつり補助金	1,000
	昭和の秋まつり補助金	2,000
	大地からの贈り物をたくさん食べよう事業	2,000
	道の駅・昭和の森関係事業	23,000
健康福祉課	福祉センター運営管理	13,000
	おむつ等購入費の補助	2,000
	誕生祝金	2,000
	インフルエンザ予防接種の補助	1,000
	不妊治療費の補助	2,000
	子ども家庭センター運営費	1,000
産業課	道の駅関係事業	10,000
建設課	住宅リフォームへの補助金	1,000
	新築住宅への補助金	15,000
教育委員会	特別支援教育指導員等の配置	35,000
	スクールバス運行事業	30,000
	統合小中学校基本計画策定	10,000
	入学祝金	2,000
	遠距離通学費の補助	1,000
	奨学金返済の補助	1,000
	イーグルポイント交流事業	5,000
	小中学校特別教室エアコン設置	5,000
	給食費完全無償化	20,000
	充当合計	292,000



統合小中学校基本計画策定事業



さくらまつり補助事業



リサイクル対策事業
(指定プラスチック回収)



疾病対策予防事業
(带状疱疹、RSウイルスワクチン定期接種)



赤城西麓土地改良事業

広報文芸

◎黒土短歌会では会員を募集しています。詳しくは企画課まで。

磨ぎ汁を掛け与へたり日だまりに角ぐみ初めし水仙三味
梅林を歩めばかをりせまりくる偕楽園のこちよき風
共学となりて母校の名は消えぬフレアスカートは想ひ出の中
シル活とふ厚く集めしシール帳したり顔して覗かす孫
節分の豆撒く声も聞こえなく甥撒きくるも小さき声で
あと二枚で葉書終ると便りくる施設の母にすぐに送れり

今井恭三郎
藤井 君枝
和田ひとみ
林 千恵美
堤 あさ江
倉沢美代子

「縁」

私は小学校から野球をはじめ、中学・高校・大学とソフトボールに打ち込みました。そこで出会えた仲間や指導者から多くのことを学び、知識と経験を得ました。

昭和村は子どもたちが思い切りスポーツに打ち込める環境が整っているところが魅力です。高校と大学は昭和村を離れて過ごしましたが、どこに行ってもこの

村で育ったことが私の自慢でした。また、そこで出会った人達が昭和村に好感を持ってくれることが嬉しく、改めてこの村の良さを実感しました。

これまでの人生を振り返ると、多くの人とのご縁に恵まれてきました。その機会を与え、いつもそばで支えてくれた家族には感謝の気持ちでいっぱいです。

4月からは教員として新たな一歩を踏み出します。周りの人への感謝の気持ちを忘れず、子どもたち一人ひとりに寄り添える教員を目指して頑張っていきたいと思います。これからも「縁」を大切に様々なことに挑戦していきたいです。

はつらつトーク



兵藤 月花さん
(22歳・伏田)

今回の登壇者は萩原蒼真さん(22歳・三ツ谷)です。「兄弟のよう」に育ってきた幼馴染ですー

広報しょうわクイズ

村の令和8年度当初予算●億8,100万円が可決されました。●には次のうちどれが入るでしょうか？

- ①47億 ②74億 ③400億

応募方法

- ▶賞品: 正解者の中から抽選で昭和村商工会商品券500円分を差し上げます。
- ▶締切: 4月30日(木)
- ▶応募方法: 問題の答えと、住所・氏名・広報しょうわへのご意見を書き、はがきかメールでご応募ください。
- <はがきでの応募>
〒379-1298
企画課「広報4月号」係
- <メールでの応募>
kikaku@vill.gunma-showa.lg.jp
件名:「広報4月号」係

▶3月号のクイズの答えは「③ひゅー」でした。当選者は次のとおりです。

★近藤 伸夫さん(滝久保)

はばたけ! 昭和村消防団



第1分団 班長
西澤 祐輔さん

村の安心、安全のため

私は25歳まで県外で仕事をしていました。帰省してすぐ、消防団の勧誘があり、森下地区の第1分団に入団しました。入団当初、団員の中でも年の近い人しか知り合いがいなかったのですが、行事ごとへの参加も億劫でしたが先輩方がみんな気さくに話しかけてくれたことで、消防活動に参加しやすくなったのを今でも覚えていています。

そんな私も入団から十年以上経過し、ようやく班長を任せていただけるようになりました。仕事柄、有事の際も出勤しやすい立場にあるので、地元昭和村の安心、安全に少しは貢献できているのかなと、それがやりがいにもなっています。

私が所属する第1分団は個性的なキャラが数多くいます。先輩、後輩関係なく話せるそんな仲間たちと絆を深めることができる消防団に入ってから良かったなと本当に思います。

村内にいる若い方、もう「イッキ」はありません。ぜひ、消防団に入って昭和村を守りましょう。

明日の安心

国民年金

国民年金保険料は納付期限までに納めましょう

令和8年4月分から令和9年3月分までの国民年金保険料は、月額17,920円です。

保険料は、日本年金機構から送付される納付書により、金融機関・郵便局・コンビニエンスストアで納めることができます。

また、スマートフォンアプリやねんきんネットなどを利用した納付のほか、便利でお得なクレジットカードや口座振替もあります。

毎月の保険料の納付期限は「翌月の末日」です。

3月届出分 戸籍の窓口

□お誕生おめでとうございます。

- 星野 緒ちゃん(森下中) 壮允・まりもさんの子 2月27日生
- 見城 一桜くん(中内出) 隆志・梨沙さんの子 3月4日生
- 北川 華乃音ちゃん(根岸) 幹久・美奈さんの子 3月7日生
- 新木 陽大くん(宿) 大和・知奈美さんの子 3月13日生

■ごめい福をお祈りいたします。

- 阿部 ユキ子さん(中野上) 98歳 2月18日没
- 真下 喜代子さん(森下中) 76歳 2月下旬没
- 澤田 いね子さん(常木) 78歳 3月3日没
- 戸部 ほのかさん(中野上) 24歳 3月16日没
- 中村 りきさん(永井上) 91歳 3月23日没
- 諸田 拓三さん(入原下) 88歳 3月26日没
- 堤 サク子さん(上内出) 89歳 3月28日没

※掲載を希望されない方は、届出の際に申し出てください。

わが村のうごき

令和8年3月末現在 (外国人内数) (前月比)

- 人口 総数 6,872人 [773人] (+49)
 - 男 3,475人 [408人] (+29)
 - 女 3,397人 [365人] (+20)
- 世帯 総数 3,100世帯 (+76)
 - ・外国人のみ 715世帯
 - ・混合 32世帯
- 村の面積 64.14 平方キロメートル



保険料の納め忘れがあると、万が一、障害や死亡といった不慮の事態が発生したとき、障害基礎年金や遺族基礎年金が受けられない場合がありますので、必ず納付期限までに納めてください。経済的な理由などで保険料を納付することが難しい場合は、保険料の納付が免除・猶予となる「保険料免除制度」や「納付猶予制度(50歳未満)」があります。詳しくは役場住民課保険係または茨川年金事務所(☎0279-2211614)へご相談ください。

昭和駐在所からのお知らせ

進学・進級時期の痴漢・盗撮被害防止

痴漢・盗撮は重大な犯罪です

もし被害に遭ったら、周りの人に助けを求め、警察に通報・相談してください。被害を目撃したら、被害者に声をかけてあげたり、警察官や周りの人などに知らせてください。

また、群馬県警察では、防犯アプリ「ぐんまポリス」を配信しています。痴漢対策機能がありますので、ぜひ活用してください。

一人でも多くの方を救えるよう、ご協力をお願いします。

痴漢対策にご活用ください

群馬県警察が現在配信している防犯アプリ「ぐんまポリス」では、痴漢対策のための機能があります。

防犯ブザー機能や不審者情報も見られますので、ぜひご活用ください。

ダウンロードは「ぐんまポリス」で検索！



上州くん・みやまちゃん

本とハッピー

今月のおすすめ本

図書館支援員さんおすすめの本をご紹介します。コミュニティセンター内の図書室を、ぜひご利用ください。

図書室のご案内

平日 午前8時30分～午後6時
▶問合せ 教育委員会事務局 ☎ 24-5120

カフェーの帰り道

嶋津輝 / 著



東京・上野のカフェーで女給として働いた、“百年前のわたしたちの物語”。時代を映す鏡であった仕事「女給」を通し、大正から昭和を生きた市井の女性の人生を描き出す。第174回直木賞受賞作。

探偵小石は恋しない

森バジル / 著



探偵小石は、名探偵のように事件を解決する日を夢見ている。だが9割が不倫や浮気の調査依頼で、推理案件依頼は一向にこない。恋愛案件ばかりかと思いきや、思いもよらない事件が進行していく。

わんわん だーれだ？

いりやまさとし / 著



鳴き声や画面にあいた穴からのぞいた顔をヒントに、向こうにいる動物を当てっこ。イヌ、ネコ、ウサギなどが母子で登場。優しいタッチの絵なので、赤ちゃんから楽しめる仕掛け絵本。

編集後記

昨年より開花が早い桜を眺めながら、編集作業に追われています。作業が落ち着く頃には、見ごろを逃してしまうのではと、手元のカメラを横目にヒヤヒヤしています。思い返せば昨年も、いやっ、一昨年も同じことを考えていたような…。気が付けば広報を担当してから5年目を迎えました。皆さんに村の情報を正確に伝えられるよう精進していきますので、今年も一年、広報しようわをよろしくお願ひします。(横坂)

実際の紙面のみ掲載となります。